România-Jugoslavia 1-1 (0-1)

(Continuare din pagina I-a)

Primul sfert de oră evidențiază elocvent forma slabă a ambelor linii de atac.

In tot cursul acestor 15 minute de joc nu s'au tras decât două shoaturi la poartă.

Anemice, dela distanță ele sunt opera lui Baratky și Ața Petrovici.

Totuși, cu toată această evidentă dovadă de ineficacitate, Bürger salvează un goal aproape făcut.

VINTILA

Și faza s'a petrecut numai după cinci minute de joc.

La un atac în forță al liniei de atac jugoslave David ese din poartă la întâmplare, nu poate atinge mingia, care se îndreaptă întins spre poartă.

Timișoreanu, a ajuns-o într'un efort extraordinar, și a degajat exact după linia de goal.

Nota generală: se joacă foarte rapid și domină ușor România.

Inainarea noastră joacă foarte slab și toate atacurile noastre, înseilate fără convingere, sunt respinse cu egală ușurință de masivul cuplu Zagorat-Matosici, care posedă un impresionant atac la om.

BARATKY E LA DOI METRI DE GLASER... ...DAR TRAGE PESTE BARA

In minutul 19, Baratky se găsește numai la doi metri de poarta jugoslavă dar feroviarul trage peste bară irosind cea mai bună ocazie avută de echipa noastră în tot cursul matchului acesta.

In minutul următor, Ața Petrovici înaintează singur și dela 10 metri trage puternic, dar David plonjează și prinde cu o siguranță uimitoare.

Urmează apoi o fază dramatică la poarta românească, dar e lămurită de Bünger cu un shoat acrobatic peste cap.

Ea se datora în întregime calmului exagerat al lui Kotormany.

AȚA PETROVICI DESCHIDE SCORUL

Jocul care devenise mai însuflețit și mai pasionant prin fazele de goal, care se succedau, cu oare care regularitate, își pierde dintr'o dată toată dinamica și se mărginește la o serie de pase inutile în câmp.

Aspect specific de match cu scor alb.

Când în minutul 42, la un atac jugoslav, Vintilă greșește și mingia ajunge la centrul înaintaș Petrovici.

Apărarea românească are un nefericit moment de ezitare. In loc ca cineva să atace pe jugoslav, fundașii și mijlocașii români se retrag înapoi și Ața Petrovici înaintează, e la numai opt metri de poartă și dintr'o dată shotează puternic în partea stângă a lui David.

Goalul a fost într'adevăr imparabil.

TREI MINUTE INFERNALE

Goalul marcat de Petrovici deslănțue echipa și publicul.

Ultimele trei minute se joacă într'o alură infernală.

Inaintarea și mijlocașii jugoslavi sunt în careul nostru, apărătorii noștri sunt înghesuiți în spațiul de pedeapsă, dar se apără cu o voință extraodinară.

Imediat, în minutul 43, Șipoș are mingia, trece de Demetrovici și de Albu, dar d. Bauwens fluerase offside.

Și... în minutul 44 Kotormanyi lămurește o situație dificilă.

Șipoș demarează, trece de Demetrovici, trece mingia lui Antolkovici, care se află aproape „de tot" de poarta noastră.

„Fakirul" întinde însă un picior și situația este lămurită.

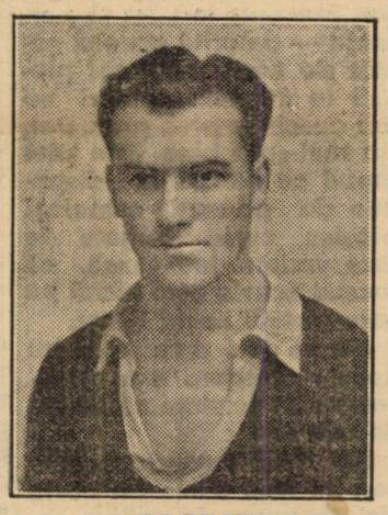

BOGDAN

ȘIPOȘ E RANIT DE ALBU

In repriza doua înaintarea românească „mișcă" mai bine decât înainte de pauză.

Așa, Bodola se apropie de poartă și trage puternic, dar mingia trece pe lângă bară.

Glaser, care se afla plasat pe picior greșit, nu putea interveni astfel că dacă mingia nimerea în spațiul porții, era goal sigur.

La câteva minute după această fază Șipoș are o cursă impresionantă pe tușe.

Albu vine și el în viteză și ciocnirea e inevitabilă.

Șipoș cade cu umărul deplasat.

Publicul manifestează extraordinar, e un vacarm indescriptibil, jocul se oprește și la reluare degenerează.

Domnul Bauwens depune eforturi considerabile pentru a stăpâni jocul și a-l menține într'o alură permisă.

Lovitura de pedeapsă este executată de blonoul înaintaș Lesnik și Bürger acordă corner.

ROMANIA EGALEAZA DAR DOMNUL BAUWENS...

Jugoslavii domină sever. Halfii și înaintașii sârbi sunt aproape de careul nostru.

Niciuna din defectuoasele degajeri ale halfilor noștri nu pot trece linia de centru.

In minutul 55 Jugoslavia execută al șeaselea corner prin Podhrațky și Bodola salvează cu capul.

Trei minute mai târziu, Baratky e foultat pe linia de centru.

Albu execută lovitura liberă și mingia ajunge la Dobay.

Un fundaș jugoslav vrea să-l atace dar Baratky îl ține cu spatele.

„Calul" expediază un shoot plasat... dar domnul Bauwens fluieră foult și egalarea românească e amânată.

Puțin după goalul acesta Șipoș reintră și publicul... îl huiduește pe Albu.

ROMANIA EGALEAZA IAR JUGOSLAVII DOMINA

Incă un sfert de oră de joc la centru.

Iată însă că Baratky ia mingia și în dribling „rătăcit" ajunge pe extrema stângă de unde centrează.

Bogdan vrea să intervină dar se oprește și mingia ajunge la Bindea, care se găsea numai la doui metri de poartă.

Goalul a fost o simplă afacere de stil.

Jocul degenerează. Sârbii joacă desnădăjduiți și foarte dur.

In minutul 74, la două minute după goalul Bindea, Demetrovici e lovit și joacă șchiop până la sfârșitul matchului.

JUGOSLAVII DOMINA

Victorie cu orice preț. Iată deviza din aceste ultime minute a echipei jugoslave.

La om, dur, într'o viteză extraordinară, jucătorii jugoslavi încearcă orice.

Apărarea noastră și în special linia de fundași rezistă și sârbii nu pot obține decât, cel mult, lovituri de colț.

Trece un sfert de oră și echipa noastră nu are decât o ieșire importantă prin Baratky.

MINUTUL 87, CORNER RATAT DE BOGDAN

In schimb, după acest atac disperat, rezultatul „românesc" nu mai putea fi amenințat.

Suntem în minutul 87 și Bogdan execută un corner.

Jucătorii se împing, se țin, caută să se plaseze dar Bogdan soluționează totul.. .trimițând mingia în out.

. . . . . .

D. Bauwens fluieră sfârșitul și publicul huidue echipa românească.

CONSIDERAȚII TECHNICE: UN MATCH SLAB

Așa cum am scris la începutu acestei cronici matchul a fost mediocru.

Deslănțuit, dur, cu faze încâlcite el nu a corespuns câtuși de puțin încrederii, cu care era așteptat.

MATOSICI

A fost unul din cele mai urite jocuri internaționale, cari s'au jucat vreodată pe arena Beogradsky.

Lucrul acesta se datorează în cea mai mare parte faptului că cei 22 de jucători au jucat extrem de nervos și dur, căutând mai mult omul decât mingia.

Sârbii pentrucă țineau cu orice preț să obțină victoria iar românii pentrucă nu voiau să scoată un rezultat mai slab decât secunda reprezentativă și au fost angrenați în jocul jugoslav.

REZULTAT REAL

Ambele echipe au dominat câte o repriză.

Echipa jugoslavă a stăpânit jocul în prima parte a jocului iar România a dominat după pauză.

Sârbii sunt mai atleți decât noi și au avut un joc de cap de departe mai bun decât cel al reprezentativei noastre, care a comis și enorma greșală de a juca pe sus.

Incă un lucru: nici noi nici sârbii n'am avut ocazii prea multe de marcat.

Firește, am mai marcat un goal dar totuși rezultatul e real.

INAINTARE SLABA

Indiscutabil, cel mai slab compartiment al echipei naționale românești, a fost linia de atac.

Este drept, după pauză a jucat mai bine, dar a jucat complet lipsită de vlagă, de altfel ca și corespondenta jugoslavă.

Quintetul ofensiv românesc a făcut două mari greșeli tactice.

BINDEA

A jucat pe extreme deși a văzut că cei doi halfi jugoslavi Kokotovici și Kecskes erau umbrele lui Bindea și Dobay, iar atunci, când a încercat să joace în tripletă a jucat pe sus, ușurând enorm misiunea lui Zagoratz și Matosici, cari posedau un joc de cap aproape perfect.

APARAREA IMEDIATA CEL MAI BUN COMPARTIMENT

Atât în echipa românească cât și în cea jugoslavă cei mai buni oameni au fost fundașii, cari au fost ajutați enorm și de forma slabă a liniilor de atac.

De altfel Albu a fost cel mai bun jucător român.

Au urmat în ordine Bürger și Bodola, care a fost singurul atacant mai... muncitor.

Tot atât de slab ca și cele

două înaintări au jucat liniile intermediare

Vintilă, Kotormanyi și Demetrovici au jucat slab în repriza primă și mai bine în cea secundă.

Este adevărat însă că din

DOBAY

cauza formei slabe a înaintării noastre, care nu a ținut niciun moment mingia, mijlocașii noștri au fost mereu în joc.

In simetrica linie jugoslavă nu a corespuns decât Kokotovici.

Kecskés, înlocuitorul de ultimă oră al lui Lechner, a jucat foarte slab.

ARBITRII ȘI FORMAȚIILE

A condus d. dr. Bauwens, care a fost ajutat de d-nii Tică Iliescu și Stefanovici.

Echipele au jucat în următoarele formații:

ROMANIA: David, Bürger, Albu, Vintilă, Kotormanyi, Demetrovici, Bindea, Bogdan, Baratky, Bodola, Dobay.

JUGOSLAVIA: Glaser, Zagorat, Matosici, Kecskes, Iasbet, Kokotovici, Șipoș, Antalkovici, Petrovici, Lesnik, Podhrațky.

ȘTIRI

● **Tratativele pe care gruparea Tricolor C.F.P.V le-a angajat cu C.A.O. pentru achiziționarea jucătorilor Covaci, Spielmann și Sarkadi sunt destul de avansate. Ploeștenii — campioni ai ghinionului — sunt hotărîți să facă orice sacrificiu pentru a-și întări echipa lipsită de accidentații Covaci și Cocis.**

● Rapid și Juventus au făcut eri, respectiv în Giulești și la A.N.E.F. antrenamente de condiție.

Sportul Studențesc

s'a antrenat

în vederea matchului cu Juventus

Sportul Studențesc a început pregătirile în vederea matchului cu Juventus. Eri după amiază a avut loc pe arena A. C. S. A. primul antrenament din această săptămână.

Au fost prezenți toți jucătorii cu excepția lui Mihăilescu și Ștefănescu. Doba s'a ocupat eri mai atent ca oricând de jucători.

A antrenat fiecare jucător în parte, apoi fiecare compartiment.

Toți jucătorii sunt în cea mai bună condiție inspirând multă încredere.

Eri nu s'a utilizat balonul.

Al doilea antrenament va avea loc Joi pe stadionul din Giulești.